大同報
本日出版一張
發行所 大同報社 新京特別市六馬路三二號

日軍於汨水南岸地區 展開猛烈大殲滅戰
南下部隊完成平江包圍線

【汨水河畔○○廿三日電】日軍重信等六精銳部隊、窺知敵第四十一、百四十、四十四、三十二各師、欲衝其左翼後背、廿二日午前突於汨水河南岸開始新行動、即石井、坂本、花谷、土屋各部隊由詰口、湍江口（均在長樂街東南十五哩）出發、土屋部隊之一部、破白馬廟敵後、向南挺進、同時重信、的野、堤諸部隊由顏家鋪、魚口庵（長樂街西南七八哩）線進擊、如此各部隊於汨水河南岸地區正展開一大包圍殲滅戰云、

【湖南前線○○廿三日電】日軍重松等七部隊、十九日以來、與友軍呼應之下、於敵要衝陽林街附近果敢渡河、與據萬洋山系天險之敵約卅師展開激戰、其後密行南下、廿三日午前十時突然顯示攻略平江之氣勢、與由平江西南而來之友軍部隊相呼應、已完成大包圍線云、

爆炸敵陣、或與地上連絡縱橫活躍、迄廿一日之綜合戰果、判明如左、但此次戰果、尚未包含占領之彈藥武器貯藏庫及糧秣庫之分云、
敵棄屍七、一五〇具、俘虜八一六名、並鹵獲速射砲卅二門、迫擊砲三門、山砲二門、重機關槍一八挺、輕機槍關槍一一二挺、步槍一、六二〇、擲彈筒卅二支、步槍及擲彈筒彈七萬發、迫擊砲彈二、六七〇發、○○四、尚有多數倉庫及其他槍砲彈藥、馬五

日機大編隊猛炸長沙 投彈命中敵軍事施設

【○○基地廿三日電】對潛入關王橋東北區約五千名之敵軍、加以反復潰滅之爆炸、日軍荒鷲群大展銀翼、午後連續數次出動爆炸敵後方據點、得收莫大戰果、又日軍秋山、光岡、山田、平井、早坂、高橋、吉田、石塚各部隊亦堂堂編隊南進、於洞庭湖下轉眼翔入敵第九戰區司令部所在地長沙上空、冒地上之高射砲彈、對密集市街東北端約二千敵軍投下如雨之巨彈、他方對市內各軍事施設、亦與以致命之爆炸、遠觀地上燃起熊熊火燄、全機無事歸還○○基地、但與此相呼應之大坪、是松、洋野、田中、內藤之荒鷲等、亦大編隊、由○○基地出發、敢行低空炸永安市金井方面北上約五千敵軍大橫隊、敵陣大爲混亂、更因敵軍頭上、機關槍之掃射、而收得莫大之戰果云、

海杭線西北蠢動蔣軍 日軍各部隊將其擊破

【上海廿三日電】浙江、江西方面第三戰區之敵軍、八月下旬因日軍果敢之反擊故已潰滅無蹤、不料當九、一八記念日之際敵第六十二師所屬之敵軍又開始潛入海杭線西北方崇德、新市、塘棲方面三角地帶蠢動中、日軍松尾、能瀨各部隊聞訊下、乃於十八日朝一齊開始行動、勇猛擊破敵軍、目下仍追擊中、迄至廿日夕刻、判明所獲戰果如次
敵遺屍一二三具、捕虜五三名、鹵獲品、輕機三、小槍一八、彈藥多數、

岳南電擊戰果

【○○前線基地廿三日電】日軍自十八日拂曉渡新牆河攻擊以來、僅二日進至汨水、完全攻破敵陣、一方陸海軍共同部隊與此呼應、深入洞庭湖南面、敵長沙防衛之一角、受致命之創、同時陸海空部隊、連日

國軍精銳"興安軍砲兵"

諾門汗事件當時、國軍曾擔當一翼協助日軍作戰、前後達四十五次、其英勇果敢實可驚天地泣鬼神、因之頑敵雌伏、雖有戰車重砲而不得逞、圖即國軍戰車砲部隊之雄姿、

西江右岸作戰進展 攻破敵陣擴大戰果

【華南○○前線廿三日電】日軍廣東南部西江右岸之作戰、異常順利、已攻破各處敵陣、擴大戰果中、其戰況大體如次、
一、坂本、中村、松岡各部隊、衝冒泥濘與炎熱到處展開激戰、廿日正午進至廣海塞北方八哩地點、是夜擊潰旗山北方附近之頑敵、廿一日包圍手山北方高地之敵而破之、廿一日仍擴張戰果中、
一、下田等三部隊、廿一日午後於青膽河上流地區猛攻敵軍、予以甚大損害、是夜更對恩平東北方赤水圩、君堂墟附近潛以帆船等、猛攻而潰滅之、
一、青膽河左岸各部隊更向西方挺進、○○部隊已進至該河右岸完成包圍網中、

突入四邑要衝台山

【華南○○前線廿三日電】進擊青膽河以南地區敵重地之坂木、中村、松岡諸部隊、繼續北進、廿二日午前六時卅分、突入四邑地區、最大之要衝台山、共一部續向○○方面移動擴大戰果中、台山於廣東南方、人口約二萬、爲旅美華僑之出身地、附近出產白金屬原素、爲北寧鐵路之要衝云、

晉南殘敗蔣軍 殲滅就在目前

【○○前線廿三日電】日軍山田、川田、山內、大森等各精銳部隊、突進重疊之山岳地帶、十九日已形成包圍陣、日軍逐漸壓縮包圍網、是夜半已完成殲滅敵軍之態勢、
町本、杉本兩部隊十九日正午於博山西北十七公里桃花泉及同地西北約五公里張家庄、擊破少數之蔣軍、進至博山西北十五公里之五花泉、又山田等精銳部隊進至禹王山之線一方川田部隊等又於十九日夜半以博山西方廿公里北魏石爲中心、完成四面之包圍陣、山東縱隊新編第四旅軍已完全陷於日暮途窮之境云、

日軍進擊神速驚人 蔣軍狼狽周章
長樂街遺棄傷兵糧秣甚夥

【○○前線基地廿三日電】十九日午前日松村、平岡、高橋、日高各部隊突入汨水北岸要衝長樂街、一部已決行敵前渡河、殺到南岸、其快速實堪驚異、被日軍占領之野戰病院中負傷之敵兵甚夥、因日軍進擊速度甚急、故敵軍不及運送負傷兵士、乃於壁上貼札曰、『日軍勿毀吾負傷者』、
據捕虜稱、敵軍每日約有六百名負傷者、自十日始至十九日止、敵軍負傷者共達六千餘名、長樂街爲長沙防衛第二要衝、過去二年間、蓄積軍需物資甚夥、今爲日軍之快速進擊、只得曳鎗丟盔而逃、

匈公使訪問張總理

匈牙利駐滿公使魏庫民氏爲捧呈國書計、二十二日已乘午後八時十五分着鳩號車、經外務局交際科員等之迎迓抵京、當下榻於大和旅館中間同氏定於二十三日午前十時半、至國務院、非公事訪問張國務總理、致着京之禮、二十四日、午前十時四十分、參進帝宮覲見皇帝陛下、捧呈信任狀及前公使之解任狀、然後退還大和旅館、會見新聞記者團、午後正式訪問張總理武部總務長官、韋外務局長官致着任禮辭云、
（照片＝匈牙利駐滿公使魏庫民氏訪問張總理時情形）

目睹豐饒狀況 不勝驚異
匈駐滿公使談話

匈牙利駐滿公使魏庫民氏、廿二日午後八時十五分抵京入大和旅館發表談話、余繼吉加前公使後任、來京捧呈信任狀、余一路上目睹貴國豐饒狀況、不勝驚異、俟余事務辦理完善後、將赴哈爾濱、承德及其他各地視察云、

金鵄勳章授賜者九百廿一名
第十回生存者論功行賞發表

【東京廿三日電】廿三日午前零時內閣賞勳局與陸軍省發表第十回中國事變生存者論功行賞、今次得沐光榮者爲諾門罕事件勃發當時、活躍之植田關東軍司令官、參謀長磯谷廉介中將外六中將、九少將（含當時校官後昇進將官者）及果敢上海戰之當初川沙鎭及吳淞附近敵前上陸者、參加羅店鎭、月浦鎭、南翔附近作戰、及常熟、無錫、鎭江之追擊戰鬪之山室部隊、對蘇北作戰、山東省西部之于學忠軍討伐戰等、樹立殊勳之田中（鷲津）部隊及爆炸重慶、蘭州等航空部隊參加諾門罕附近作戰之屬於三上、神保、山本部部中山部隊之軍人（除去將官）軍屬、被受賜金鵄章者爲九百廿一名、其中將官有磯谷廉介、吉住良輔、秋山義兌三中將、富士井末吉、脇坂次郎二少將、和田俊郎少佐外十四名、然樹有超群之武勳者、則拜受殊勳甲云、

余無卓功而受皇恩 不勝恐懼感激之至
受恩賞者吉住良亮中將談

【大阪廿三日電】今次論功行賞、受殊勳甲功二旭一二恩賞者之吉住良亮中將、曾轉戰於上海、岳州、武漢各地、勇名馳遍華中戰線一帶、該氏一方回思當年奮戰情形、一方發表談話如次、
予身無卓功而受皇恩、不勝恐懼感激之至、今後更當供此殘軀、以效犬馬之勞云、

富士井少將談

【廣島廿三日電】富士井末吉少將、此次以功榮獲殊勳甲功三旭二之恩賞、事變以來、曾兩度轉戰華中、樹赫赫功勳、去年歸國、曾以五個月時光慰問部下遺族、均感激不已、今夏乞退軍狀、任機械化國防協會中國支部長、此次榮沐國恩、追述戰場回憶談如左、
當第二次出征徘徊於感慨殊深之戰蹟時、部落附近、非復往日滿目荒涼之情景、大部分業經恢復、中國住民於日軍警備下安居樂業、睹此想部下陣歿英靈、亦當含笑於地下、余追懷聖戰遺跡、大有不忍離去之感、此次榮沐國恩只有感激、但一思部下傷亡之衆、眞無可如何也云云、

滿赤社法改正

政府爲刷新強化滿洲赤十字社機能、基於該社法縮短該社員之任期、理事長、副理事長及理事均改四年爲三年、監事改三年爲二年、久在辦理該社法之改正手續中、現所要手續業已完了、經十八日之參議府會議通過、廿三日以勅令公佈、即日施行、該勅令之條文如左、
●滿洲國赤十字社法中改正之件●
滿洲國赤十字社法第八條第四項中『理事長、副理事長及理事任期四年』改爲『理事長、副理事長及理事任期三年』、『監事任期三年』、改爲『監事任期二年』、
本法自公佈日起施行

滿西友好通商條約簽字 松村代理公使拍來公電

【新京廿三日電】關於滿西友好通商航海條約調印之公電、廿三日由我國駐西班牙代理公使松村寬氏到達外務局政府近即批准該案並完成其他國內手續

航空彩票法 昨日公佈實施

政府爲普及航空思想、曾在辦理發行手續之愛國航空彩票、於十日之國務院會議可決、經十八日之參議府會議通過、廿三日以勅令公佈、即日施行、
愛國航空彩票發行之件
政府爲普及航空思想、附而發行愛國航空彩票、
附則本令自公佈之日起施行之、

國議可決案件

第四十次定例國務院會議、二十三日午後一時、在國務院會議室舉行、對上程議案、可決如左、
一、康德五年勅令第二百號指定特命全權大使或特命全權公使駐劄國之件中修正之件
二、康德三年勅令六十八號關於法院設立及管轄區域并檢察廳設立之件中修正之件
三、滿洲棉花株式會社增資要綱
四、爲預算以外國庫負擔契約之件、

美外交政策論批
（十六）
美國•拉爾夫•　唐慎德 著

日本的眞意、乃是在於打倒和莫斯科政權連絡的蔣政權、而樹立反蘇親日的新政權、
蔣是得蘇聯的援助而獲得政權、現在他藉着蘇聯的勢力、努力維持政權、
汪兆銘受日本的援助而握得政權、今後同樣得日本的援助而努力維持政權、
中國事變、與其說是中日間戰爭、莫如說是日蘇間的戰爭、
今次的中國事變、中國的宣傳、謂沒收日本的對華投資、
按地理的同樣的狀態不論任何國家、也是非戰不可的
稱爲期圖覇制世界的軍國主義是沒有證據的入、參戰論的所謂「敵國」比「友邦」待我們還優越
近年美國評論界敵愾心集中的是日、德、意三國、
他們想將此三國粉碎希望美國援助、是當然的、他們利用新聞、雜誌、無線電、政權等各種手段、對此三國煽動敵愾心、
他們的論調
參戰論者、不斷的主張：『這次戰爭、美國想援助的國家如不勝利則將來美國的本身一定會受威脅的、
他們稱道、日、德、意將來是向美國挑戰的但是舉不出一個證據、
然而我們美國、因國際主義者策動的關係、使令我們捲入戰爭的漩渦是十二分可以證明得到的、試讀他們統制的新聞、聽他們的無線電看他們支配下的電影、或者聽阿爾庫拉威爾論家的話就可以明白
美國的美國人
我們美國受他們宣傳的欺騙、一八九八（美西戰爭）及一九一七年（第一次大戰）似的訴之於干戈、我們果然爲美國而戰嗎 或者是爲少數的參戰論者 而戰呢
一八九八年及一九一七年、使美國捲入戰爭的漩渦、評論家、政治家所宣傳的事情、果然是實在嗎？我們還能再受騙嗎這是我們最重大的問題
國際主義者、對於我們西半球感受日德意三國侵略的危險、抱着此妄想而活動、
然而日德意三國自一九三三年宣佈門羅主義以來、向西半球進攻的證據一個也沒有、
對於西半球侵略者乃是我們評論家所謂防衛侵略者的兩國、就是英國與法國、
事實的眞相、
參戰論者謂英法與我國自古是友誼國、事實上果眞是友誼國嗎
一七九八年法國政府當時以我國不援助法國新興政權的理由、乃於我國開戰、法國政府向一八六一、一八六五年乘南北戰爭樹立墨西哥政府
英美交涉之一面
在我國南北戰爭的時候、英國對於林肯政府將及一戰、英國政府將美國的南北各洲努力分離、在服南美的野心、是有根據的、此種野心是與法國相同、法國於墨西哥樹立傀儡政府、是有相當根據的、
英國在宣佈門羅主義的十年後、即是一八三三年、以極微薄的理由而佔領了阿根廷沿岸的福克蘭羣島、阿根廷現在仍主張該島爲本國領有、
和平條約簽字、承認美國獨立、由一七八三年後三十年間、英國概不遵守條約、於一八一二年再求英國承認獨立遂訴之於干戈、
參戰論者所認爲的宿敵諸國、並未嘗侵害我們西半球的權益、因此沒有防衛西半球的必要然而我們對於英法的侵略體勢、却應當防衛措置、
如果與三國中任何的一國、假使發生紛爭的時候、則華盛頓的政治家很喜好戰爭、必定將兵送至大西洋的對岸、而參戰、但是德國並未嘗攻擊我國、反而德國政府盡力討我國的歡心以相同的辦法、想使我國捲入戰爭的漩渦中的徒輩、現在潛伏在重大國的國內、

興農合作社登記

●農安縣興農合作社變更
一、康德八年三月拾七日目的變更如左目的本興農合作社依社員協同以謀農事之改良發達增進其福利爲目的爲社員執行左列業務一、農事之共勵二、農事及生活上所需資金之貸放及貯金之收受三、生產物之共同販賣四、農事及生活所需物之共同購買五、農事及生活上所需施設之利用六、農事共勵七、農產物依照交易場法農產物須經交易場施設經營本合作社得由非社員者爲貯金之收受本合作社以無妨對社員之貸放爲限得爲非社員者貸放資金本合作社以無妨社員之利用爲限得使非社員者利用第一項第五號之施設康德八年四月登日登記
農安區法院

快腦 健胃 山楂子酒

西服專門 新光公司 新京四馬路口

技術社員募集
一、募集技術工
電氣工、軌道工、外線工、鍛冶工、鑄物工、仕上工、塗工、旋盤工、木工、捲線工、檢車工、機械工、雜役夫
二、募集截止
九月三十日
三、詮衡月日
十月一日（新京以外者另行通知之）
四、提出書類
履歷書、身體檢查證、寫眞
右希望者向本社人事係申報爲荷
新京特別市豐樂路胡同一〇一番地
新京交通株式會社

男女欲希望寫眞師者注意
三個月即能成功 保有開業之能力
營口美術照像院 廣告
說明書函索附郵票五個二分
空函恕不答復（附設函授部）
代售日語實鑑每冊一元二角
⊙院址營口市大康區至誠街三號

父子脫離關係
啓者敝子劉文卿今因不務正業遊手好閑無所不爲於大同二年古曆七月廿三日分居各度現因他人在外有不法行爲於康德八年九月七日與劉文卿脫離關係自登報後他人在外與親友搗借錢物等情概與敝人無涉特此登報聲明
熊岳城街四區四牌五三號 劉鳳新啓

尋人
鳳妹鑒你走後今玉回故汝父已故地還未清田已娶對田說鳳在田對外說學去年昌田通今不通函如見報時速來回信
錦縣穆守山啓

失照聲明
敝人買國相臣領名地照一張坐落東至崔喜地西南北均至劉芳地字九九號荒一方事變時將照丟失除呈請縣署補發新照外特此聲明老照作廢
王松年啓

新京•奉天 厚德福豫菜飯店
應時新添 烤涮羊肉 成吉思汗料理
新京頭道溝大和通九番地 電話三四八八九番
奉天大西邊門外南市場 電話二二一七五番

失照聲明
原領名蔡子山通遼六區乃木格拉午字三三五號地六拾垧二畝五分雙福堂領名通遼二區伯什吐西字四二號地四拾五垧照兩張因事變丟失除呈縣署補發新照外特此聲明作廢
吳允陞啓

考試準備補充用書
袖珍 最新日語口試問答
簡明優秀 定價七角五分
全國各書局均有代售
新京西長春大街一號
啓智書店出版部
振替新京三八八〇番

國民優級學生升學必備
考試準備全書
△全書四百餘頁＝上等紙精印＝具面美裝▽
△定價貳圓陸角 寄費貳角▽
內容一班
一、日語科＝口試問答、重要單語、翻譯、造句、填字、正誤、漢字註釋
二、滿語科＝作文、造句、文學智識、文句研究、時事一般、語彙、時代附錄
三、常識科＝國民道德、東西洋史地、自然、一般時事
四、算術科＝整數、小數、分數、比例、步合、利息、面積、體積、公式語彙
△本書優點列下
1、取材均爲八年度最新穎者
2、例題選考試時最有出題之可能者
3、短時間之準備能獲得充分之把握

佐竹式高粱機

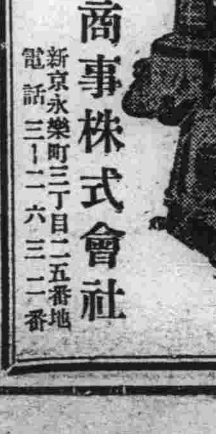

滿蒙商事株式會社
新京永樂町三丁目二五番地
電話三一二六三一二番

學界—官界—待望—紹讀
滿文 滿洲國基本法大綱
國立大學哈爾濱學院 教授 尾上正男 著
元新京最高法院書記官 法學士 郭際開 譯
定價國幣二圓三角 郵費二角
這可說是「滿洲國民的書」、也可說是法官、學界、官界諸賢的好伴侶、是一部最權威的滿洲國基本法參考書、尤其在文官令實施的今日、官吏諸賢若想奔向登龍門的捷徑、—應試高等文官特別考試的時候、是必把這書放在座右的：也惟有現在、纔正是我們努力之秋、以熱力與忍苦、挽來光輝的成果、這正好像是在西洋勵亂之秋、而我東洋却邁進於興亞聖業裡的光輝一樣、滿大衆奮起吧、都走進這高等文官的登龍門裡。
著者是現在國立大學哈爾濱學院擔當講授公法學的教授、至於內容的充實與講義的明快適切、都是與諸賢的研究心、極相融合、更對於滿洲國社會的政治的獨異性、以著者的周密研究、亦與以極確的解釋、所以本書可斷言是一本極完全的基本法、且因於文官令實施之後、竟無可供研究基本法的書籍、法律研究家、官吏、學徒諸賢、頗引以爲不便、所以纔公然刊印了這本書、本書的出現、直可說是深黑夜裡的太陽、也實在可說是萬人必讀的名著、幸希從速購買一部吧。
發兌所 都文社 東京市淀橋區下落合一丁目五六二 新京特別市西七馬路十四號
□批發處 滿洲書籍配給株式會社 振替口座新京三二六〇

虛報強搶殺人！警察炯眼窺破

奸夫淫婦謀殺本夫 眞相敗露同陷法網

可憐孰甚

姦情出人命、這是千古不易的一句俗語、尤其是下級層知識淺陋的人們因偏重在感情的方面、竟將理智與國家法律置諸度外、遇事任意而行、及釀成禍患後、又悔恨莫及、如此豈不可憐可嘆、日昨市內新建市街遠達大街住戶、發生一起姦夫淫婦因知識淺陋而合謀殺死本夫事件、事故發生後淫婦又僞報被胡匪强搶、殺死事主、所幸被警察官窺破內情、於五小時短時間內將事件破獲、犯人逮捕、茲將經過詳情誌左、（照片男女二謀殺犯）

●●●●●工人作入幕之賓　劉國華（五十五歲）河北省衡水縣人、來滿有年先以小販爲生、嗣後曾在老市場收買破爛物、頗有積蓄、近年來將生意兌出在韓家屯興隆五條胡同十一號建築民房出租、以維持生活、劉有繼室劉氏（三十五歲）平日夫妻感情頗稱和睦、本年春際因政府國都建設計劃、劉某將舊有韓家屯民房拆毀、遷至新建市街遠達大街東榮路街從新建築新屋、因爲拆房工作、曾於舊曆七月十一日僱得苦力一人、名谷海（卅一歲）長春縣小合隆燒鍋嶺子人、谷某光棍一人、在劉家作工倒也勤勞、故劉氏夫婦甚爲器重、不想谷某居有野心乘劉某不在之際、時向劉氏調戲、

●●●●●劉氏婦一拍即合　劉氏因感丈夫年老、隨即與谷某發生曖昧情事、幾次暗渡陳倉、感情頗見濃厚、大有如膠似漆之概一對苟男女爲長久計、於此情勢下、頓起謀殺本夫之意、在私下計議後遂決定實行、於二十二日晚、劉某因年老力衰、時患咳嗽、登床即已入夢、谷某當夜喝得酒氣薰薰、在廿三日上午二時許、（劉氏將門開放）邁步闖入、手持木杖照準劉某頭部打下、當時劉某哼叫一聲、暈迷不省、谷某順手又持起建築用二齒鈎子、照劉某頭部連砍數下、當時血肉橫飛一命歸西、行兇畢谷某將血衣更換、逃出現場、并持去劉氏現金二百元、

●●●●●殺人後僞報强搶　事後劉氏將室內什物故作零亂、將凶器放入灶內燃燒然後外出同鄰右住戶排長薛寶良馳至警所報告被胡匪將丈夫殺死搶去現金二千七百元、并其他什物不詳、警所接到報告、當即電報長通路警察署、由全署即時行非常招集、由全署警員趕赴現場檢視訊問、於上午八時許、由司法係刑事王漢儒發現可疑人於現場附近、經訊問後、言語支離、且衣上染有血跡、當經刑事宋秉權、范國顯、李澤芝應援下、將其逮捕、並同至其住所搜查、由衣包內發現布鞋一双、鞋底踏有綠豆、（因殺人現場地下洒有綠豆滿地）故此認爲相當證物、即時將該犯逮至警署究訊男係兇犯正身、供出合謀殺人事實不諱、嗣將淫婦劉氏逮署訊問、亦吐出眞情、嗣經檢查廳馬檢察官趕到訊明後、暫將犯人押於長通路警察署、日內送往法院依法治罪云、

殺人事件乃舊習遺害 今後重視該地治安

―長通路警察署長談―

新建市街遠達大街發生合謀殺人事件後、長通路警察署長發表談話如左　敝署管內發生此種不幸事件、深感遺憾、所幸事件發生後、由屬下警察官之活動、於最短五小時內將案情大白、犯人逮捕、但關於此事件之發生、不外我國舊俗之遺害、俗語說、老夫少妻不安寧、眞是不錯、現管內遠達大街日漸繁華、人口亦日漸增多、關於該地方治安、風紀、衛生等關係事項、亦日漸繁重、本署爲確保該地之安寧、已在遠達大街建設同時、設置警察官吏分駐所、現尙在呈請警廳實行增員并添設警所中想不久或可實現、爲使該地治安之根本確立、現每日派當值警尉以下十名實施戶調查整理中、更連絡和順區重新整備該地鄰組組織并義勇奉公隊、以期警民協力而早日促成該地明朗化云云

優良兒童見學吉林 暢遊古都興致昂然

昨日午前八時已行解團式

爲獎勵全國國民優級學校學生之向上、民生部與本報及盛京時報、大北新報、遼西晨報等四社共同主辦之全國優良兒童審查表彰、其經過已詳誌本報茲更將優良兒童見學團於本月廿二日赴吉林見學之經過情形列記於左、

受民生部光榮表彰之各省優良男女兒童卅九名均是智德體全佳的、非常可親可愛、精神活潑、所以加入了他們的吉林學園、往返都很有趣、晨七時半全體集合於首都車站、男女兒童分兩隊整列於車站廣場左側、經團長民生部金田事務官報告赴吉見學要領後乃登車、九時由新京出發可稱爲建國之花的男女優良兒童、在車中歌唱着、並遙望着兩旁就要收獲的農產物、長得堅實茂盛、很可表現王道樂土的風味、因爲時間所限關係、轟轟的車聲經過了三個小時、正午到了吉林、下車即時登上公共汽車、經過江沿大街、向小豐滿的水力發電場進行、走馬觀花的觀光了古都吉林市的概況、一排一排的老瓦房、很窄的小土胡同、都可表現着古老、出市街經過幾個小村落、繞過十數個山嶺、午後二時半才到了目的地、小豐滿的街內住了朝鮮人很多、頗有異風在堰堤會社的公衆休息場內進午餐畢、乃赴最高峯的堰堤展望台實地參觀、當時有該會社責任職員向大家詳細解說了水力發電與堰堤修築的經過及將來的發展性如下

謂此江即是由老白山發源的第二松花江、政府爲充足奉天以北哈爾濱以南的電的供用、自康德四年着手計劃在此處修建大規模的水力發電場、爲謀建築堅固起見、特別直營工事、自當年十一月開工、預定五年間竣工、經職員及工人的不眠不休努力、現已大部如期完成、於冬季嚴寒時期工人在零下三十度到水底下如耗子般的挖洞眞是苦不勝言、凍壞者不在少數、一般國民眞該感激、來年冬十一月、即將竣工發電、那時國內電力決可充足而有餘、計劃用餘電放入地下、作成人造溫泉、同時還修建國際公園、及避暑場所等再有因堵水堰堤之高大、積水量增多、則哈爾濱與吉林間之航路當可特別便利、此水力發電工程、不但爲全滿之第一、即東亞或全世界、亦可手屈一指云、全體兒童聞聽後、無不歡喜非常、參觀堰堤畢、興然登車返吉、更在吉林省公署前的江沿上乘觀光船參觀鵜飼鳥捕魚的景狀、五六個小漁船各備鵜飼鳥七八隻、魚家高喊着口號一齊放入江中、頭一鑽進了水中、刁着魚即浮出水面、魚家用網拿回奪出魚來、那種自然美景頗引起大衆的興奮、午後五時歸吉林署門前集合、登公共汽車返車站、當晚九時歸抵新京、定今日（廿三日）午前八時半舉行解團式解散云（照片＝上爲解散式女子優良兒童代表許亞蘭答詞、下爲觀覽吉林松江中之鵜鶘）

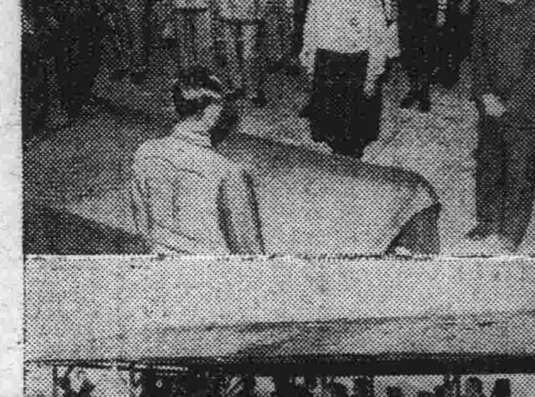

激勵增煤 表彰煤礦優良工人

政府爲謀石炭之增產、曾指定六、七、八、三個月、爲炭礦增產期、使全滿各炭礦努力採炭、以副國策、新京石炭協議會、爲對此等獻身增產之工人與犒勞鼓勵起見、擬於十月二十日、在國務院、舉開優良工人表彰式、共人數滿炭一二〇名、滿鐵七〇名、本溪湖十五名、東邊道十五名、舒蘭十名、營城子五名、牛心台五名、雞西五名、琿春五名、裕東五名、共二百廿五名屆時將對之贈與記念品或使參觀國都等、目下該協議會正在計畫中云

豆油大量運到 秋節前配予市民

市公署經濟科、邇來對於市內及近郊住民之米穀及其他物資配給、已漸趨圓滿、該科鑑及中秋節已迫至目前、市民希望之豆油、經多次斡旋、已函通知哈爾濱製油所、準備豆油、近聞大量豆油現已備妥、近日即可運之來京、希望一般市民安心度節、勿慮豆油不足云、

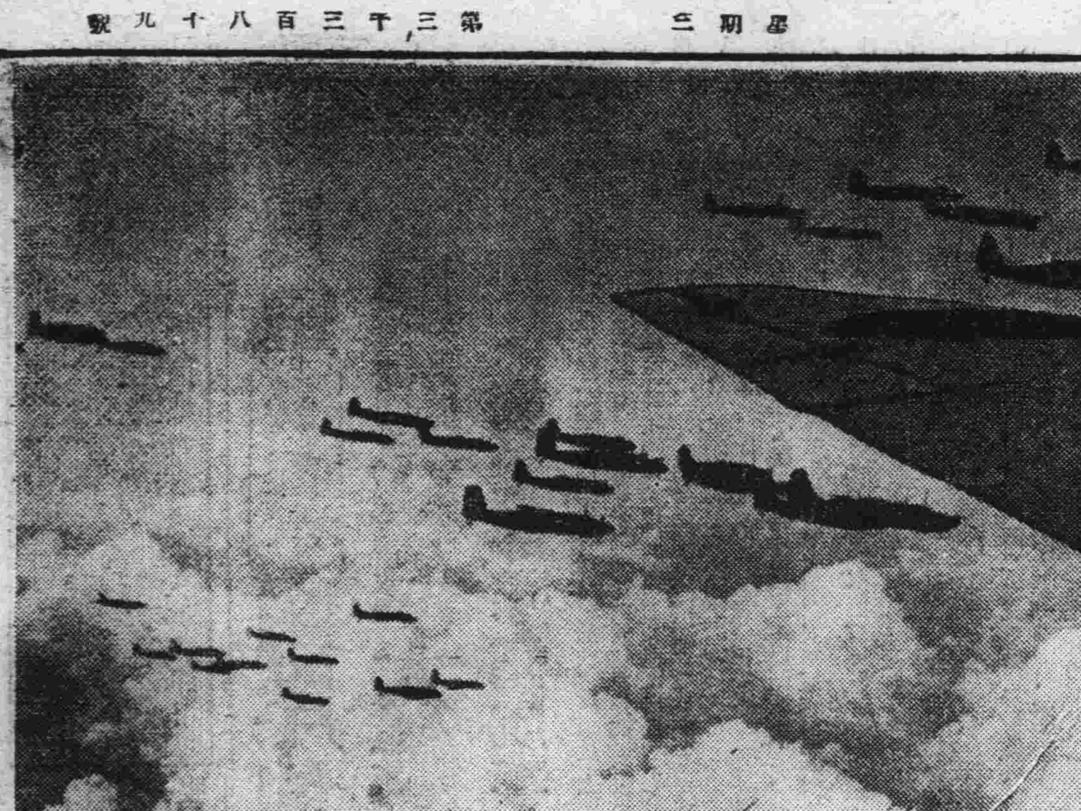

日荒鷲大編隊之雄姿

竊賊豹變爲匪 打傷事主搶去衣物

時屆深秋、不久又屆寒、期在此季節、一般宵小無業之徒、迫於生活而行走險者又漸發生、警察當局爲確保地方安寧、雖已有所準備、但一般市民、亦當徹底認清警民協力防犯之趣旨以發揮鄰組互助之精神、必應注意門戶、小心防犯、使宵小無機可乘而期個人之安寧、與社會治安確保、詎於日昨市內東新京竟發生一起竊賊豹變强盜的事件、茲誌其經過於左

胡棠海、五十四歲、奉天省蓋平縣人、現住市內東新京鐵南區五十一號、以賣苦力爲生、廿三日上午一時十五分許、胡某正在熟睡中、突聞屋門有聲當時驚醒、但賊人早已侵入室內、胡某意想驚賊逃走、不想賊人突然豹變、將胡某用大繩捆綁、并用木棍毆打、一面打着一面說你還壞不壞啦、結果胡某昏迷不省犯人遂乘機搶去被褥衣物等七件、損失約百餘元、賊去十五分後胡某蘇省報告警所轉報長通路警察署、司法系員趕至現場搜查、犯人早已逃走無踪、現已連絡各警署協力緝拿云、

協和青少年運動會有期

協和青少年團首都統監部、爲促進國都青年體位向上、去歲曾舉開第一次青年大運動會現又値秋高氣爽季節、正爲青年鍛鍊身心之好機會故特於來月六日假兒玉公園運動場舉開協和青少年運動大會云

硬漲房租否則搬家 住戶無法聯名告到市署

房閥有權

本市永長路福祿街八十三號、房東倪幹忱、因爲房租比較高貴、屬下住戶對之怨尤頗深、前日倪某招集房戶緊急會議、報告市公署公定房租提漲、廿元者漲爲卅元、廿二圓者至卅五元、九元者漲至十二元、十二元者漲到十六元、命令住戶仰遵勿違否則搬家不意房戶在該處住三五年者有之、一二年者有之、對於倪某發財野心早已洞悉、派遣代表至市公署厚生科查看公定租台賬時、並無其事、並探悉倪某因漲租不可能、今春曾假借修理房屋爲名、虛報高貴房租、已被市署批減三分之一以上之事實、今次又出此種惡行、羣疑爲該倪某有僞告公定房租通知書之行爲、於是日昨由住戶聶郁齋、賈文郁、何玉林、高殿魁、孫克明、解文博等人聯名向首都警察廳保安科告發、現已移交經濟保安科調查、結果究竟如何、頗堪注目云、

偷兒深夜侵入 竊去大批衣物

郭際開、（三十一歲）、奉天省營口人、現住東二道街四十七號三番、在筒井法律事務所充當主事、前天上午四時許在熟睡中被偷兒用刀將門撬開侵入、竊去衣物現金等物、價値五百餘元、天明醒來發覺賊人早已逃走無踪、只遺下撬門小刀一把、當據報告警署緝賊云、

民籍法實施一週年紀念 市署擧辦宣傳週間

暫行民籍法施行已一年矣、人的資源基礎調查幾乎整備、但有意義之民籍制度、施行之十月一日、市公署民籍股爲民籍事業之重要性、使一般徹底計由一日起亘一週間、宣傳民籍法之趣旨焉、該週間、先向各學校之兒童分配民籍讀本他方司法部發行之民籍之話、回覽於鄰組間外、用無線電講演、學行街頭宣傳等、以期民籍制度、大衆化云、

少年賊落網 贓物待領

蕭福滿、現年十八歲、幼失怙恃、無人敎養、爲衣食所迫、流爲竊盜、老家住海城縣大石橋、數月前流浪本市、走投無路、囊空如洗、況又値此天候漸冷、飢寒交迫、不顧法紀、於是專恃竊取衣物等典當得款、以維持一日三餐之飽、總計前後竊取五次、計在大亞街近江大樓內竊得毛衣上身兩件、又在千島町商業學校學生宿舍、偷學生純毛制服一套、純棉制服一套、毛衣上身兩件、又在實山側某日係家竊取褥子一床、在大昌庄後身竊淺黃色風衣一件、花袂被一床、詎知賊運不佳、於昨日在西五馬路有道公司門前被四道街警察署刑司劉鴻廉、劉鏞英逮捕將贓物起出一部分希失主到四道街署認領可也云

開燈供客被檢舉

王子明（三九）現住東長春大街一百六十八號、染有鴉片癮、終日無所事做專與一般無業之流氓爲伍一榻橫陳、噴雲吐霧、蔑視禁煙政策、膽敢開燈供客、廿一日午後一時許、被四道街署張警佐、劉警尉補偵知、逮捕到案、依法嚴重處罰云、

南關國優校開校

新京特別市公立南關國民優級學校、自興工建築以來、業已竣工、擇定本日（廿四）午前十時在該校之校庭、擧行開校式、茲將順序誌下、

一同敬禮、開式之辭、國旗揭揚、皇居並帝宮遙拜、國本奠定詔書奉讀、學校長訓話校務報告、市長訓辭、父兄祝辭、來賓祝辭、向國旗敬禮、閉式之辭

天象

△今日氣溫　最高　一一度五　最低　一二度三

△昨日天氣　南風・雨陰

航空之話（五）

列强航空業之躍進 孜孜全力營謀改善

法國空軍興衰史

法國當第一次大戰後、法國尙保有一四〇中隊、第一線一五〇〇機之大空軍、更於一九二四年以降以五年計畫、企圖擴充至二〇八中隊、二千〇〇〇機、但以財政之不如意、迄至一九二八年僅增加若干中隊、追創設航空技術之進展、採取放漫式之作機政策、以期技術急速發展向上、於是羣小工場呈簇出狀態、至於需要巨額之航空工業之培養維持、將器材預算之大部分充當試作機製作費、以謀達成機種更新地步但至一九三二年招來該國機種之貧弱、較列强低劣之結果、其原因即係器材政策所行之不當、至一九三三年以來、遂將前述政策根本改革、以後又設定器材更新五年計畫決定自一九三七年至一九四一年間、每年將空軍第一線機之五分之一更新、同時將民營航空業漸次統制以至於國營、遂得保有經濟的大空軍而成功、

五、航空技術及航空工業之躍進

此外航空技術及航空工業亦爲航空之重要元素、因爲飛行機係以科學之尖端所生出之最新兵器、其製造之優劣頗能左右飛行機之性能、以故列强均努力競爭航空技術之進步、但列强之航空工業、除蘇聯邦外、殆皆有歐戰以來二十餘年之歷史、自歐戰迄今投入巨額之國資、始漸漸有今日之進步、茲將最近列强之技術及航空工業概述如次：

英國　航空技術及航空工業、均由空軍省內補給研究局主宰至於統制指導機關則組織多數之委員會、並爲工業技術進步改善設科學產業委員會、採取連繫官民之全研究機關之制度、航空技術則由航空研究委員會統制而圖進展、該國之飛行機工場、大小合計卅七會社、有大製造能力之一流會社十五社、發動機工場十八會社、製作能力年產四千至五千機、

法國　在航空省內設航空製造局、任技術及製造工業全般之指導、凡技術及科學研究所、製造部、契約部、各地實驗所均歸統轄

蘇聯　航空工業由重工業省統轄、其航空技術迄至一九二八年漸漸模倣外國製法、嗣依第一次五年計畫之遂行呈急速進展、製造工場達百數十之多、更經過第二次五年計畫之實行過程、其製造能力呈飛躍的進展

德國　軍用機之製作自該國空軍再建以來、事實已達成列强之水準、因其工業技術之發達、觀其民用機之製造技術、凌駕列强、日新月異、飛行製作會社大小共合二十四個、其生產力據美國則之觀察、月製一千機以上、戰時能擴張至二千五百機、

意國　在空軍省內設研究實驗局統轄指導航空技術及航空工業、航空器材在空軍大臣監督之下、由民間會社製造、一面以國家總動員之見地、在國防最高會議隷下設工業監察官、從事製作之監察、一九三三年一月莫索里尼首相兼攝空軍大臣、爲謀航空器材之自給自足、而能產出優秀的自國發動機特創設航空總監督部、並行各種方面之獎勵保護、至現在優秀之國產發動機遂爾產出、現在飛行機製作會社共有十五處、

美國　在陸、海、商務各省各設航空局、各自統轄技術關係事項、飛行機之製造、取向民間會社定製之制度、美國之航空工業以民間航空工業發達最爲急速、有制覇世界之態勢、飛行機會社大小共八十三個、年產飛機最少六百餘機、最多達六千餘機、飛機輸出數目亦甚可觀、

興安病院

醫學博士 院長 塚本眞穎

醫學博士 吉田秀雄

副院長 醫學博士 松田芳郎

各科專門醫擔任 內・兒・外・皮・性・產婦 レントゲン・物療科

新京興安大路興亞街角 電話代表（二）五九一八

不 戒除麻醉與其他嗜好之人除服有效戒煙藥外兼服精鎖可獲下列效果！

▲不犯遺精滑精 ▲不感煩燥失眠 ▲不覺怔忡心悸 ▲不打嚏噴流淚 ▲筋不抽搐 ▲心不慌忙 ▲腰不痠痛 ▲腿不疲懶

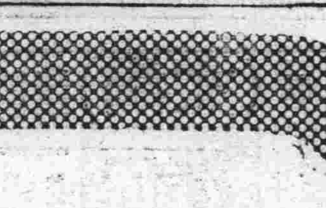

精鎖 定價 大包・貳圓 小包・壹圓 總發行所 奉天大西邊門外 寶康藥行

大同報社廣告部 電話二六一五一

世界的大發見 （高級）治淋優秀藥 那伊色爾

下號的新舊洋服大甕 純毛品存貨豐富 價錢賤樣子又全

新京 石井洋行 本店吉野町一ノ二三 支店吉野町二ノ一四ノ四

新京特別市西五馬路 電話二二七二六番

懷仁醫院 九月二十開幕

各科專門診療 諸般設備完全 患者隨時入院 男女病室方便

小兒良藥 給吃這個吧！ ◇若有左列症狀◇

○各埠大藥房皆有代售○

樋屋奇應丸

C―12

獅子牙粉

爲甚麼刷牙齒

刷牙並不只爲白美，外觀好看其實更重要的不外把牙齒永久健全，使不叫蟲和菌來侵犯，以惹蛀牙，或齒槽膿漏等，爲這個目的，還是要常用獅子牙粉最好啊

奉天 滿洲ライオン齒磨株式會社

痰喘咳嗽一服除根

本藥當治無論如何難症之痰喘咳嗽、亦必使其除根、誠名藥也。原料係以高貴藥材所配製基於學理、以東西兩洋醫術之最高技術、而精製綜合之藥也。故不特苦於長年慢性痰喘咳嗽等病者、服之自奏神效、即急性之目下患病中者、祈購買服用一服立刻便可除根、使咽喉轉佳、其藥陶陶、而本藥治療時、決無變成肺炎、肋膜炎、肺結核等惡症之虞、是以博得佳譽。

注册商標 龍角散

龍角散旣爲純良藥質之配劑故雖少量亦奏効果且香味尤非常爽快故雖病人幼童嫌藥之人亦極樂服用也

患左列病狀者、即祈服用之

龍角散適應病症

（痰咳）凡頑痰不化咳逆不止之人
（痰喘）凡痰喘呼吸困難之人
（頑咳）凡咳嗽頻發不能安眠之人
（流感）凡因流行感冒患咳症之人
（肺勞）凡肺患勞症咳嗽無力之人
（帶血）凡痰有臭氣時帶血痰之人
（失音）凡聲音嘶啞咽喉腫痛之人
（老人）凡老齡或病後之喘息咳嗽
（小兒）凡小兒之痰咳及麻疹咳嗽

又其他呼吸器官疾患之咳嗽、亦能巧妙根治、無論如何之難症、若能繼續服用一二星期、必能恢復、而享健康者之幸福云。

藥價 四日分三十八錢 八日分六十二錢 十八日分一圓二十五錢 四十日分二圓五十錢 六十五日分三圓七十錢

東京市神田區豐島町 總舖 株式會社 藤井得三郎商店

全國藥房均有出售

地方通訊

期民衆澈底認識時局 組講演映畫班

【哈爾濱】濱江省公署民生廳、爲使管下縣旗村民澈底明瞭時局之眞像並勤勞奉仕作業等之實踐、特組成講演映畫班共計爲三班、分赴各縣旗工作、計第一班爲王民生科長、第二班町田事務官、第三班堀內股長、關于工作詳細事項、現正在核擬之中、出發日期預定爲月之二十九日云、

建國第十次運動會 瀋陽廿五日起舉行

【奉天】瀋陽縣爲國民身心之鍛鍊、以望促進民族協和之作興、並國民體位向上計、對建國十週年大運動會、決定於如左日期舉行、同時以中心教育區爲單位、由各中心村長爲會長、校長爲副會長警察署長爲顧問展開了全縣之盛大運動如左、

一、日期

九月廿五日第二教育區（興家）
九月廿七日第三教育區（蘇家屯）
九月廿九日第四教育區（沙嶺）
九月卅日第五教育區（馬三家子）
十月一日第一教育區（深井子）
十月二日第六教育區（新城子）
十月三日第七教育區（虎石台）

二、運動項目

團體體操、建國體操、舞踊、遊戲教練、團體競技個人競技

三、會序

一、一同起立、二、日滿國旗揭揚、三、對日滿國旗行最敬禮、四、皇居及帝宮遙拜、五、優勝盃及優勝旗返還、六、開會之詞七、長官訓示八、來賓祝詞九、運動會歌合唱十競技開始

四、閉會式

1、一同起立2、獎品授與3、閉會之詞4、國旗降下5、日滿兩帝國萬歲三呼、

鐵道局計劃設立 奉天驛洋車帳場

【奉天】爲期一掃不良之洋車夫、向外來觀光之旅客詐欺行爲、鐵道局營業課、計畫在奉天驛車站內、設立洋車帳場、募集素質優良之車夫、加以訓練、以使旅客僱用時圓滿、同時爲謀車夫之福祉更設車夫之食堂及宿舍、刻正籌畫中、不久即可實現云、

視察農產狀況 安廳長返奉

【奉天】本年各地農產物大致均慶豐收、省公署實業廳長安集雲氏、爲視察清原一帶之農產狀況、廿一日偕屬官于文公赴清源廿三日返奉云、

爲期明瞭國兵趣旨 各區均行擴大宣傳

【哈爾濱】市內第二次國兵壯丁檢查開始後、各區均行擴大宣傳、爲期市民得悉國兵與國家之重要性西付家區爲使此宣傳之澈底、特擬定宣傳之計劃如左、一、趣旨、我滿洲帝國建國以來、茲已十年、在這裡已施行歷史上所未有的第一回帝國、兵已經由我們市民傘溶優良的成績中已送入營了現在又要實行第二回國兵的檢查、當局已決定本年度開始檢查、國兵二字、國兵不限制稱呼國兵、國兵的眞要實行發揮出來眞的國兵偉力、所以一般民衆、眞正能明瞭國家的意識才好、關於本回的宣傳特別的振起、區民諸位對於國家業務與功力、一般民衆對國家的觀念要深、刻明瞭才是二、標語1、好男兒志氣高、從軍愛國是英豪2、身爲國兵、光輝强榮耀3、好易兒去從軍、又强國又强民4、一人當兵一家光榮5、要想件件通必須去從軍、國兵是國家的支柱三、遊行、特由該區事務所、召集各奉公隊團、壯丁適齡者全員、各組長、班長、有志者分甲乙二班在管內遊行、分散傳單云、

回里弔慰恩師 事畢返哈視事

【哈爾濱】山口副市長之恩師（彌富寬一方）佐賀縣、佐賀郡人、在原籍病逝、該副市長聞報後、急據返里弔慰、現已完畢、該氏於日昨返哈、到署照常視事云、

濱江管下各縣 本年小麥豐收異常

【哈爾濱】濱江省管下各縣旗本年度之小麥收穫量、大爲豐富、最近出省之狀況截至十日止、農產公社哈支社之調查數量如左、興隆鎭廿五車、呼蘭十七車、巴彥、十七車、双城十八車、哈市一車、計七十八車云、

已向市民通知 製綿配給開始

【齊齊哈爾】市經濟科、目下關於製綿配給事項、已向市民通知如左、此次配給製綿之配給票因爲連絡隣組配給之、所以索要配給票希望購買者、請向中市場七二號共同販賣所請求可也（每票一貫）不用者、請返還區事務所、至於製綿價值如次、

中入綿、一貫十四圓一角五分、
一級品、〃十二圓、
二級品、〃九圓八角
三級品、〃九圓
四級品、〃六圓三角

作興勞工家族 慰問現地工作

【黑山】國民義勇奉公之熱誠、使各當局殊深感謝故此本縣公署協和會勞工協會關係機關、爲慰問縣下出勤之勞工家族起見、而特聯絡組成慰問宣撫班實施各現地慰問工作、計以全縣分四地區、由二個工作班擔當、携帶慰問品數種、自本月十六日起、依擬定實施要領、進行種種之慰問行事、同時並實行勞工之家族狀況調查、及聽取其要望、徹底勞工家族福祉之施給、其慰問行事計在各適當地通知各勞工家族參加開催懇談會利用幻燈器蓄音機等、更分發給各種慰問品、預定本月廿二日止、對四地區內各街村巡廻慰問完畢云

人事更動

【安達】本縣警務科警防股長、警佐王實珍氏、轉任本縣安達警察署長、警佐孫通麟氏轉任本縣警務科警防股長、警務科特務股警佐蔡俊撰氏、轉任本縣安達警察署特務係主任、安達警察署特務係主任警尉謝守先氏轉任本縣警務科特務股、警務科警務股警尉補周錫純氏轉任安達警察署警防係、安達警察署警防係警尉補魏福民氏轉任本縣警務科警防股云

成立協和會

【綏濱】本縣前奉省令、成立縣協和會本部、已任命吳昌齡氏爲會長、諸般均已就緒早經開始辦公、而縣屬綏東鎭、復經吳會長一再考慮、認爲有成立分會之必要、乃選定董如九氏爲分會長、於月之十日、經多方蒞臨之下、已行組成式云、

馬路上發見小匣 其內盛脚指一顆

【奉天】大和區千代田六番地附近馬路上、於二十一日午後六時許、由一行路人、拾得一染有血跡之小匣一個、當時該人持赴大和署司法係報告、該署啓視之下、殊使人驚訝、蓋匣內並非別物、乃係一用鈍刀切下之右足大脚指一個、根據該物之爲狀、似乎有行兇之經過事實、故署方正嚴密調查中云、

穆警尉作事老練 出言可諷

【遼陽】亮甲署賈家分所警尉補穆德新、身充警差多年、經驗宏富、無論何種公務、均能圓滿從速解決、頗得民衆好感嘗謂人曰、凡爲地方官吏、須抱耐得勞守得貧主義是語眞令人佩服亦爲作事要訣云

中秋節近市民勿慌 麵粉配給不日開始

【哈爾濱】在此中秋節將臨之時、一般滿系市民、多需用面粉食用、以備應用、市署經濟科、特備面粉若干袋、不日即開始向市民配給、計每一人三公斤、二特號面、及普通一號、二號滲雜配佈云、

第二次禁煙行事 市署已着手計劃

【奉天】市公署禁烟科以十月二日、爲第二次禁烟日、爲促進禁烟實施、計劃當日行事除對禁烟功勞者表彰外、並預定對娛樂場所影院實施宣傳及放送云、

新建築校舍 大工已竣

【賓縣】縣本邑街立文廟優初兩級小學、原址本東街路南聖廟西院、業已經過數十寒暑矣、茲爲校舍年久頽販、行將倒塌、難堪居留計乃於本年春末、即于縣之北門外路西一部分、空地上重行建築校舍而開始募款動工矣、一般勞作者、亦莫不幸勤從事屆今數月之期、竟將堂煌之校舍、于近日落成、多日之勤勞、亦告一美滿之結果矣、又訊該校新舍遷入後、復由（文廟）更名爲賓卅國優兩級校矣云、

青訓實施行軍 並參拜忠靈碑

【黑山】協和青年訓練所爲鍛鍊生徒之心身計特利用秋高氣爽中、於本月十七日早六時起、實施行軍演習、由該所指導員率全體生出發、以大虎山爲目的地、適値本日之建國忠靈合祀祭日、故此趨赴大虎山忠魂碑前、實行虔誠之參拜、迄至午後四時餘精神興奮返縣云、

警界殊勛 煙土百八十兩 秘運被警檢舉

【奉天】程又新住奉天市大和區康泰街四段二一〇號在鐵路充從業員、本月十九日、由熱河省運來烟土一百八十兩（時價三千六百元）在秘運中、於廿二日午前被北市場署北三經路派出所警長山口憲郎、佐保進二氏督見、當將其逮捕同烟土送署訊辦云、

夙夜勤勞奉公治安 養生有術性喜清幽

章民生廳長公餘生活概況

【通化】省民生廳長章俊民氏、前曾任職經濟部轉來通化主掌民生、然而不過將及一載、然而厚生、文教、保健等政、業已先後邁上軌道、且莫不大見實績由此可見廳長夙夜勤勞的事實、以及精於治政的手腕了、

△廳長的年齡、雖然快滿五十了、可是一眼望去、恰似壯年這固然是飲食營養講求的原故、然而廳長暇時、善於鍛鍊身心也不能不說是促成身體健康的主因、據廳長對記者說、自己素無嗜好、早起早眠、幾成定規、且每當飯後、必郊外散步、或於花間作深長的呼吸、或登高山一望、暢舒胸園、種種舉動、雖近於習慣的消遣、然予個人保健上、實在寄與了莫大的補益呢

△廳長原籍浙江、故國語尚不擅長、但每與友朋聚會時、高見宏論、滔滔不絕、又十足爲一健談者、

△廳長的家庭、很是清靜、夫人小姐篤信佛教、因此對待下人、慈光普被、恩德並施、且主持家政、有條不紊、誠可作一般家庭婦女的模範、

△廳長性喜、清幽、並愛植花種菜、對草本中的向日葵、愛之尤甚、因之幽靜的小院中、幾乎無處不是動着向日葵的黃花和綠色的肥葉、廳長說『偶而餘暇、置身葵花中、晚風徐來、吹動葵葉、一種低微聲響、鳴奏於耳畔、則覺一日冗煩、頓被晚風吹去、清幽之感湧生四周愛葵之甚、實由於此、而且近年來、與葵花幾成莫逆了、』

（照片—置身向日葵叢中的章民生廳長）

市民慰安大會 在十王亭舉行儀式

【奉天】市公署及協和會、爲喚起市民對時局有深刻認識、於廿三日午後七時、在十王亭舉行市民慰安大會、有相聲音樂及講演云、

今日放送

早

◇六、〇〇 國歌、建國體操
◇六、三〇 初等日本語講座（大連）高宮盛逸
◇六、五九 報時
◇七、〇〇 天氣預報
◇七、〇一 淸晨音樂、—唱片— 國樂
◇八、三〇 氣象概況、天氣預報

晝

◇一一、四五 經濟市況（奉、哈）
◇一一、五九 報時
◇〇〇、〇〇 新聞、告知、唱片
◇〇〇、三〇 河間大鼓（哈爾濱）下南唐（四九）鄒吉升
◇一、四〇 經濟市況（奉、哈）
◇三、五五 食料品小賣標準價格
◇四、〇〇 新聞、告知、氣象概況、天氣預報
◇四、二〇 學校放送、一、講話、日蝕、中央觀象台大澤綱一郎、二、民生部消息
◇四、五〇 經濟市況（奉、哈）
◇五、〇〇 蒙古話新聞與唱片
◇六、〇〇 兒童時間（奉天）童話、蛇目的故事、羊薇
◇六、二〇 兒童新聞

夜

◇六、二五 中等日本語講座、五百木元
◇六、五〇 生活須知
◇六、五九 報時
◇七、〇〇 新聞、告知、夜間節目預告、地方新聞
◇七、三〇 家庭講座、結核病之爲害與預防、牛桓
◇七、五〇 梆子（奉天）白虎帳、奉天商業俱樂部
◇八、三〇 新聞解說
◇八、四〇 放送小說（奉天）洛伯爾先生、奉天放送小說研究會、改編導演蹄火
◇九、〇〇 管絃樂、新京交響管絃樂團指揮大塚淳
◇九、三〇 評詞、水滸拾遺（八六）張青山
◇九、五九 報時
◇一〇、〇〇 新聞、氣象概況、天氣預報、明日節目預告
◇一〇、三〇 舞台中繼（北京）

頭痛散

主治 頭痛 傷風 感冒 偏頭痛 齒痛 神經痛 婦女經期腹痛

發行所 同澤大藥房 電話(2)一七三五番

羊癇瘋 癲狂病

福音到了不論男婦老幼新舊羊癇瘋癲狂病神經病氣火懷心或因事或笑或哭口吐涎沫有驚恐所致犯時或四肢抽掣不省人事歪眼斜有年犯月犯及無次數犯者請購服還種家傳秘方成藥五癇通靈丸但保完全除根不犯每打參拾圓每盒參元 函購欵用掛號滙下不加寄費 總批發處奉天瀋陽區南大街三段三十號楊家老藥舖

固精保腎丸

主治 補腎健腦 夢洩遺精 食慾不振

每瓶定價壹元貳角 各埠大藥房均售

監製 王德軒 藥劑師 山田定治

總發行 新京耀廷大藥房

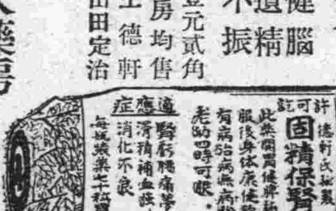

男性荷爾萌

英男兒萌（エナルモン）

ENARMON

强精健身 延年益壽

英男兒萌者、即由男性青年尿中提鍊而得之男性荷爾萌也。其力價俱曾經過動物試驗而嚴定單位、又據各方面臨症應用之結果、咸認此劑確能增進食慾、改良血色、增加體重、減退疲勞、振勵精神、以至於心身愉快、行動活潑、尤如對於初老衰弱・老年衰弱・病後衰弱之人、其効更著云々。（詳細仿單函索即寄）

【包裝】片劑（五鷄冠單位）20片 50片 100片 注射液（1.5鷄冠單位）5管 10管 50管 （30鷄冠單位）5管 各大藥房均有經售

總發行 武田長兵衛商店 日本大阪市東區道修町

滿洲總發行 滿洲武田藥品株式會社 奉天市大和區春日町

41(5)64

◎能迅速將病根除斷、內服二十小時即可停止血膿

★淋病急効藥★服用本藥無再犯之慮・

驚異的複式特殊淋疾專門療法劑（男女共用）

步拉登服

神秘堂々的効果治療淋病之結局治癒率在百分之九八以上

急性內服五日 慢性內服十日

注意 全國藥店均售、步拉登服是具有獨自之構造式配製者故不容許他藥追隨或模倣如遇缺貨時請直接向本舖訂購爲荷

日本應用化學新京出張所 新京永樂町二ノ二 新京市北大街八ノ二九 東亞大藥房內

NO・K・4

價 ¥0.50

日本應用化學 東京・新京・大阪・奉天 元造製

染白髮紅毛之靈液

那伊斯

各界淑女諸位啊！倆們趕快購得靈液"那伊斯"染髮染髮、那麼着倆們的頭髮、一定倍舊加增美麗光澤、永遠不知老罷。

定價 小瓶 大瓶

赤十字病院推奬

婦女科妙劑

最怕的赤白帶

婦女身體原較男子複雜軟弱最易發生疾病，尤其子宮器官的各種障害，而引致全身的討厭病症。其中最險的便是帶下症，特別因淋菌之侵入所致的尤險，總以本劑治療之。

婦女病治療劑不少但於各大有名醫院認効實用的惟有「娃瑟童球」一劑，堪稱根本收効之唯一良藥。

●直接作用於病根

本劑每天唯以一球，立即發揮強大作用，殺除病部中之一切細菌，使子宮器官組織，根本復爲健全，並又以獨自功能，制止膿樣分泌物—即帶下症—以見治癒現象同時補以多量荷爾蒙，旺盛血行，所以不但容易治除婦女諸症—赤白帶，又可獲得健全評麗的身體。

●六球・十二球・廿四球 藥房出售

總批發處 合名會社 河原商店 東京市芝區通新町十三番地 振替口座（特種限號）東京三三〇一九

娃瑟童球

水滸拾遺 （2148）

第三十二回 王慶下江南心私一己 武松擒方臘氣確萬夫

鍾師笑道坐下再講話吧二人與王慶、一同落了座、老師遂把經過說明、柴進等方才明白究竟老師种師道、怎麽來的呢原來王慶大軍開到、种師早已得信、心中籌思道那王慶善於水戰、非宋江所能抵、與方臘結連一起、不啻如虎添翼、實不好辦哪、又一想、當年郭子儀單騎見回紇回紇立降、我何不去見他一見、我與他父、乃是故交、我把他勸入正軌、可算公私兩盡哪、想罷、命人去請老教頭王進、少時王進到來、种師欠身讓座、王進行禮畢、坐在一旁、問道、老元帥喚我何事、种師說道、現在王慶提軍投救方臘、我軍背腹受敵、恐諸多不便、他乃是本帥的子侄輩、本帥欲親去曉以大義、使他爲我用、望老教師、隨我同去一遭、王進說道、元帥金玉之體、豈可輕入虎狼之窟、請親書手論一札、我去投遞與他就是了、种師笑道、以前本帥屢與他去函規戒、終無效果、今本帥去面論他、他心必有所感、自然勸化過來、請老教頭勿阻、就隨本帥一行吧、王進無奈、只得依從、种師命王進帶了兩身水靠、自換微服、命參軍暫掌兵權、與王進潛出後營門、率數名軍健、乘馬馳至江邊、天色已黑、种師下馬、令軍健把馬牽回、與王進入一柳林之中、各換水靠、王進負老帥入水、分波踏浪、直向淮西水軍營而來、行離切進、遙見燈如星羅、船如蟻聚、聽裡更鼓傳聲、時續時斷、种師用油布包上頭、王進負着、沉身入水、走水底線、偷渡連營、直至紫寨、來至大船切近、離水上船、當有先鋒王景章、攔住、喝問道、什麽人敢偷入大營、鍾師說道、我是特來拜訪你們忠孝王、有密事商議、說着、打開水靠、掏拜名帖、王景章接過拜帖、報入船中、王慶接過拜帖一看見上面寫着种師道三字、不由大吃一驚、忙起身出艙搶至近前細看、果然种師來到、翻身倒行禮、种師用手相攙、王慶悄聲說道、請伯父隨小侄後艙一坐、說着、頭前引路、來至後艙之中、重新見禮、又與王進叙了寒喧、方才落坐、

碎珊瑚 231

天籟生著

第廿四回 約法三章含蓄眞妙 罵八一語說破亦無奇

早晚也是個事慕英大怒將一握拳 又一回想忙忍去下玉璞又逼過來、慕英只在玉明身後直躲、玉明只是哀告、玉璞氣呼呼的、兩肘一抱、大腦袋一晃、蛤蟆嘴一撅、母猪眼一瞪、哼一聲道、二妮子、要想今天完事、你爹打我一個嘴巴一塊錢、一共八十六個耳光子、這就交錢、少一個字也不行、慕英無奈身上只有三十幾圓錢、全拿出來、又叫起綠雲、戰戰競競的、在身上摸出一張票、玉明兜裡只有五塊錢、合到一塊、還不足五十圓、玉明交給玉璞道、下欠多少、晚上就還、玉璞數一數、一瞪眼道、不行、這是四十八圓五角、還差三十七圓五、我再打她三十七個半嘴巴吧 綠雲哀告道、荆老爺、你饒了咱家小姐吧 她還沒吃早飯呢？我這有個二錢五分的金鐲子、你拿去吧說着由左手小指上脫下來、交給玉璞、玉璞托在掌上顚一顚道、哼、倒有二錢五重金子現在十二塊錢一錢、手工不能算錢、這滿不過才值三十塊錢、還少七圓五角、那五角抹去、我還得打二妞子七個嘴巴、玉明道、哥哥、算了吧何必呢、眼看天黑了、我這些彎屈幹麼、玉璞又一翻臉罵道、媽的、少一個也不行、慕英氣的渾身直抖、忍又再忍、看太陽已落、有心把玉璞制倒、又怕仇越結越深、只好忍個肚子疼、規規矩矩的、勉强含笑、叫一聲、荆二哥、我爸爸總算是老年人、你看玉明父親面上、總該讓一頭、就是妹妹有得罪你之處、你叫我怎麽的、我怎麽的、還不行啊玉璞才放下臉一笑道、既然你遞了軟話、咱大慈頭也不是不開面的江北胡子、好啦把你身上値錢東西、再給我三樣、就算完事、一天雲彩算散、慕英迫不得已、摘下頭上約重五兩多的金圈、耳上又摘下一對鑽着珍珠的金鐶、左臂上脫下三兩來重一隻金鐲、右臂上解下一隻廿四開金瑞士表、放在小手卷上、雙手高擧、直送過來、玉璞哈哈一笑、接過、一陣手忙脚亂、帶上項圈、鐲子、鐺子、手表、剩一付鉗子沒處帶、硬塞在耳朶眼裡、歪脖把母猪眼擠一擠、縮縮脖一笑、把錢藏起道、對不起、爸爸給我定媳婦、正愁聘禮沒來處呢、想不到今天這一槓子打着了、再見、再見、說着拾起手槍、唱唱吱吱的、徉常而去、把慕英綠雲和玉明三人、鬧的哭不得、笑不得、看看天已黑上來、肚裡都透着餓了、而且一陣陣河風吹來、也有些透着涼、遂都默默無言、走出林外、想奔小南邊門進去、道上再顧車三個人慢慢走着、道上一棒子也打不着一個人人影、

選擇用藥 保障健康

四〇五三 包裝
（各埠大藥房均有出售）

要保持健康、恢復病弱、須以珍貴之補藥、以補其健康之永續、是爲切要・況値此頓感物資缺乏之秋、劣質之代用藥品、趁機而入、行銷於市、魚目混珠・諸君於此、倘再因循用藥、不啻有碍健康、而且徒耗金錢、其害至重且大。

柳屯補藥、爲馳名全球之白眉、屢蒙東西專家推獎之聖品・自創製迄今、仍以純粹原料、製成發行・故其聲價、日益輝煌、有口皆碑・且敝行素以傾注研究、日求精密、推廣銷路、普濟患者、已非一朝一夕也。

本藥除含有主要成分、如各種維他命、幾阿蘇外、尙含有鐵、鈣、鈉、錳、士的寧等質量・專能補肺活血、促進消化、增加體重、賦活細胞、强化全身抵抗力・凡男女病後身虛、虧血遺精、形容枯槁、產前產後等症、一經服用本藥、有立竿見影之靈驗、久之必能淸神遷夢、延年益壽也。

（關於本藥請向附近醫生詢問可也）

柳韓洋行股份有限公司

NZ-40.M

效果本位

寰球著名之强壯劑

柳屯補藥

肺病咳嗽 百效丹

能爭貫戰英雄將 服後斷根神藥名

功效環球無比

服過經驗患病 治愈無病健康

專治◉青年人吐血帶血勞力勞傷干咳不止呼吸不灵一切肺病服之全愈永保不犯

主治◉老年人四時寒冷犯咳喘嗯不止睡臥不安痰壅氣促一切咳嗽服之均奏奇效

藥價半打五元五角一打拾元滙款買藥不加郵費收款寄藥不悞

奉天城內莊王府胡同 西春堂專門秘製

大阪高津表門筋

古　今

註冊商標

主治 去頭火上昇通大小便 瀉梅毒痳病各種毒症

神效並暢銷 七ふく ひえぐすり

（七福牌清瀉百毒丸）

冒品繁多切勿受欺

祖傳七福牌正舖伊藤長兵衛

振替大阪九七三・電南七二九

補血强精丸

專治滑精遺精房事早洩陽萎不擧腎寒精淸性慾缺乏思慮過度精神恍惚頭暈眼花動作氣喘四肢無力結婚太早身體虛弱自汗盜汗面黃枯瘦腰腿疼痛腎子寒涼等凡係因腎虧所得各症無論新久均皆有效服之補腎經壯元陽生血液添精髓壯筋骨補元氣之藥也購買一試便知功效不虛謬矣、每盒壹元五角半打七元五角每打拾五元外埠函購郵費免收滑精遺精壹盒見效房事早洩性慾缺乏六盒全愈信內裝款務須掛號不寒不燥之藥

總發行奉天城內大南門裡大街路東新大陸藥房

補腎强精丸

腎關不固陽痿不擧精液不足房勞過度面黃憔悴面骨酸軟筋鳴腰痛

夢遺滑精小便短赤精神恍惚頭暈目眩腦力健忘補腎强精

氣虛精乏精淸精冷身體虛寒腎虧盜汗惡夢失眠長陽種子

定價每盒壹元 每打拾元

總批發奉天大北門裡路西 運升西藥房

鼻病

可怕！

鼻子有病腦筋受害 如不留意竟致禍殃

鼻子的組織、和頭腦組織、中間只有一張很薄的骨膜、便是鼻子和頭腦有重大相干、因爲鼻病惡化結果會把腦筋漸漸弄壞、所以患鼻病的大多人們、差不多精神活力也不完全而鮮明。

青少年們大多都有鼻病

看西洋人的鼻子性來長得很結實不易犯病、就是發生鼻病也會早期治療。我們東亞民族、別說鼻子長得不高、就對鼻病知識還不普及、小孩們拉抽鼻涕亦成一種的習慣、結果會使病菌侵入、或致鼻氣不通、常流鼻涕、惡氣異常、畢竟惹致可險的鼻病。

不能將深處病菌完全殺滅、以斷病根、無論如何、用滲透作用和治癒作用强大的藥品、才見治効今有名叫「鼻腦散」的治療方法具有絕對的功能、使全球鼻病患者、莫不喜歡、發售以來未經數年、但今已受各國各方面的好評堪稱在鼻病治療界、劃出一大新分野、至今整千整萬的人、均得此偉大幸福！

（用『鼻腦散』治鼻之圖）

總在早期治療

方才也提過、鼻子和頭腦的互相關係、特別像常流惡臭鼻涕的症狀、最是危險、因爲病變組織裏所發生的分泌—膿汁、直接妨碍腦血管機能、或者將病毒漸自向腦中推入、所以不只是失去鼻子自體的機能—聞臭、呼吸、而又將腦神經機能也都破壞、記憶力減退、精神不爽等症狀如果久了會把備的生活也能破壞、鼻病總要在早期治療爲妙。

簡單而且徹底！

本品『鼻腦散』治鼻劑、係特殊藥末、用獨自吸藥器、往鼻腔內收吸、藥末立向鼻腔內深部病根自然完全滲透、對於炎症的部分發揮强大的消炎、殺菌等治癒作用、便將頑强的病菌、先奪其活動力後殺淨一空、一面使病部組織根本復爲健全、更因旺盛血行所以鼻塞、鼻涕等、早速完全見痊、其偉大効果每一吸藥的確發現、精神腦筋當日愈明快、尤其用法非常簡單、不論大小男女均可獨自施得徹底的治療。

世界的發明 正確簡單的治法 如今風靡全球！

鼻子的組織、原來非常複雜、而又微弱、且因鼻病的原因本是在最深部—副鼻腔、被病菌侵入所發生、所以如果用曖昧的藥、便

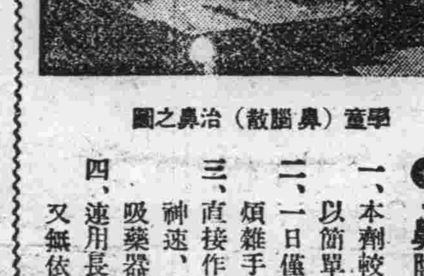

學童（鼻腦散）治鼻之圖

●『鼻腦散』之特長

一、本劑較內服洗滌藥不同、以簡單吸藥法、必見根癒。
二、一日僅施一次、不需何等煩雜手續、人人皆歡迎。
三、直接作用病部、其効非常神速、且因免費奉呈自動吸藥器、故隨時隨地使用。
四、連用長期、却無副作用、又無依體質發生毒害之弊

白送!! 說明書！

如因鼻病受苦爲施正確治法計、免費奉呈本品「鼻腦散」治療法說明書一份、請向總行註記本報名而以名信片要求爲荷。

鼻腦散藥價 十日分二圓 三十日分五圓 六十日（徳用）九圓（各新藥房代辦付）

東京市淺草區藏前三丁目五番地 製藥總本家 合資會社 小判屋 電話淺草三三五二二番 振替東京二〇二二番

大阪出張所 大阪市東區南久寶寺町二丁目 小判屋出張所 振替大阪一八〇三九番

青島市外五日市町五二〇 小判屋青島製藥所

特約經理批發處

大連市浪速通、日本賣藥株式會社、奉天市市街、井上盛昌堂藥房、新京市豐樂路、新京藥品株式會社、大阪市高橋盛大堂藥房、大阪市丹平藥房、大阪市小林大藥房、其他各地有名藥房均有出售、倘就近缺貨難購時請向總行直接函示卽送現品不誤、

今日公演

國華公司出品 明星公司攝製 全部有聲對白武俠新片

攝製逾半載◎耗資十餘萬◎

演員三千名・服裝三千五百套・武器二千五百件・道具二百六十襲・

佈景百二十堂・如此豪華・如此偉大・豈僅空前・將勢絕後

紅石山

香艷!! 激昂!!

演期 九月二十四日 二十五日 二十六日 二十七日 二十八日 二十九日 三十日 連演七天

時間 午後一時開演 星期例假 正午十二時開演

元首導演 張石川　優秀導演 鄭小秋　聯合導演

壓倒「黃天霸」 推翻「楚霸王」 超越「西施」以上 强似「忠義千秋」

舒適 周曼華 白雲 陳競芳 蒙納 周起 尤光照 姚萍 徐天任 呂玉堃 以及其他諸大明星聯合主演

新京東五馬路 國泰 有声大戲院 電話長②一一五四番

國都 KUOTUCinema 新京東二馬路

優待券末日有效

加演新聞 百三八報

刀來鎗擋 殺聲冲天 激鬥撕殺 屍橫遍野

扶弱鋤强 羣俠聚義 刀光劍影 赤胆英雄 慷慨激昂 巾幗豪傑 香艷絕倫 義重如山